

## *La parcela agroecológica integral:*

### **Ya no hablamos de una parcela geográfica.**

Desde su inicio la Fundación ha buscado procesos alternativos para la vida campesina y modelos de vida digna con sentido integral y amigable con la Madre Tierra. Esto siempre exige cambios y adaptaciones. Se debe aprovechar al máximo el área con las que



cuentan las familias. Se debe sincronizar bien la inversión de trabajo y el producto para que el agricultor se anime. Se deben priorizar cultivos endémicos como introducidos que se adaptan al suelo y medio. El área geográfica en un inicio fue trabajar una cuerda (441mts.) por cada año. Al final de su ciclo de estudio básico terminaron con un área de tres cuerdas. Esto ha cambiado. Ahora se ve el área con que cuenta cada familia como un solo sistema. Se aprovecha todo el terreno para los cultivos diversos y se integran en las áreas de la manera más adecuada tomando en cuenta la cercanía de la casa, el suelo y la topografía para cada cultivo. Se trata de promover la diversificación sin tener un área específica como se hacía en los años atrás. En este sistema seguimos hablando de subsistemas como la milpa con su asocio con cultivos de alimentación, la huerta familiar cerca de la casa y el área pecuario formando un todo en el trabajo familiar y grupal que se está realizando. Ahora el trabajo abarca la totalidad de la parcela y no un área de metros cuadrados establecidos.

## La transformación alrededor de la casa

No dimos cuenta de la importancia de la transformación alrededor de la casa. Se hacen diseños de tipo croquis con los estudiantes del ciclo básico. Se analiza lo que en la actualidad hay alrededor de la casa para luego planificar un cambio en aprovechamiento de espacios y diseñar que se podía hacer a corto mediano y largo plazo. Estudiantes y familias han considerado positivo este impulso debido por poder tener más cultivos y ordenarlos. También se mejora el aspecto del alrededor de la casa y su sombra.



## La milpa como sistema de alimentación.



Se ha sabido de los abuelos y las abuelas que la milpa siempre ha sido una fuente de alimentación siempre en cuando prevalezca la armonía, el equilibrio, relación y el respeto a la Madre Tierra. El manejo de la milpa también ha cambiado mucho después de una larga discusión y análisis en equipo. La integración de cultivos asociados – diversas leguminosas, yuca, malangas, chile, bananos, plátanos, chile, ayote etc. - generan alimento para la familia. También son de valor económico. Empezó con un modelo demostrativo en las Escuelas para luego trabajarlo con las familias y grupos de interés. Hemos manejado la milpa durante años como monocultivo. Ahora se ha convertido en un sistema de alimentación diversificada.

## La fertilización y rotación de la milpa

Se debe contar con varios elementos para mantener con vida a la Madre Tierra. Estamos enfatizando mucho más en la fertilización de la milpa.

Anteriormente la fertilización de la milpa era solo a base de frijol mucuna o terciopelo: un abono verde que ha estado presente en las áreas de siembra de milpa, sin embargo, la fertilización de este nuevo sistema es a base de abono orgánico hecho con recursos naturales que se pueden encontrar en el lugar. También la siembra de muchas variedades de frijol apoya de manera natural al frijol terciopelo para fertilizar el suelo. Estos otros frijoles son parte del alimento de las familias, por lo tanto, tienen un doble propósito dentro del sistema de maíz fertilizando el suelo y dando alimento a las familias.

La rotación de cultivos es un principio importante en nuestro trabajo. Los cultivos no pueden ser sembrados en un mismo lugar cada año. En el caso de milpa se trata de un movimiento entre 2 lugares y se rota cada año en el caso de la milpa que se siembra en mayo.

### **La granja integral sostenible**

La parcela integral sostenible busca aportar a la dignidad o el mejor vivir de las familias para poder asegurar la armonía, el equilibrio y el respeto a la Madre Tierra. Queremos aportar con esta propuesta de trabajo al futuro de una vida digna para las hijas y los hijos que tendrían el compromiso de hacer lo mismo para poder garantizar la sostenibilidad para una nueva generación.

### **Transformar todo el terreno**

El trabajo que se realiza exige cuidar todo lo que las familias poseen y la transformación de toda el área con lo que ellos cuentan, además embellecer el paisaje responde a que todos los subsistemas de producción se conviertan en un todo y que ese todo responda a un solo sistema.

### **La Guía de Formación Campesina.**

Después de acompañar a grupos de interés en una formación sobre una agricultura sostenible partiendo de la alimentación de la familia, de la

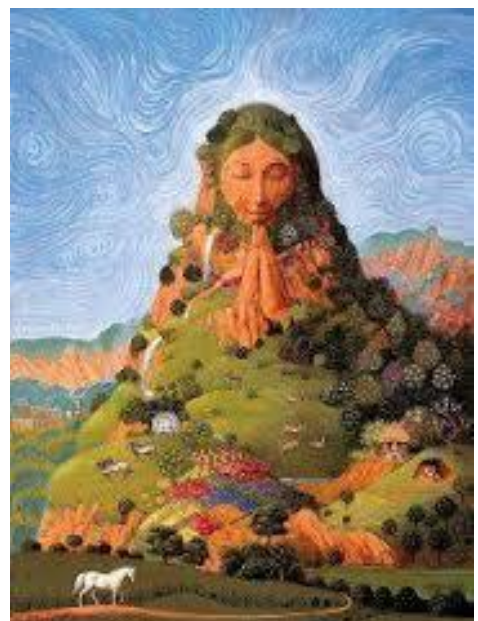

Madre Tierra y al mercado buscamos responder a los intereses de las familias y los grupos y de la filosofía de trabajo de la fundación se lograron sistematizar muchos de los trabajos que se realizan en las comunidades. Esto sirvió como base para poder realizar una Guía de Formación campesina la cual se está utilizando en una nueva formación con antiguos y nuevos grupos de interés. Está facilitando la intervención en las comunidades. Quienes la están desarrollando son los mismos campesinos de las comunidades por lo que el trabajo que se realiza sigue siendo de campesino a campesino.

### **La nueva Carrera**

Manteniendo firme la Visión y Misión de la Fundación se ha iniciado con una nueva Carrera de Formación a nivel diversificado: Perito en Desarrollo comunitario. Esta nueva carrera se ve como una mejor alternativa en la formación para los jóvenes a nivel profesional y que responda a una nuestra visión de vida digna en el sentido integral y de mutua relación desde el aspecto social, espiritual, político y económico, tomando en cuenta que las oportunidades de tener un empleo son cada vez más difícil. Se busca que estos jóvenes tengan una visión integradora entre lo individual, familiar y colectivo en su entorno y que su relación con la Madre Tierra sea una fuente de vida y sostenibilidad, para un buen vivir.



